

# Roncadelle



DISTRIBUZIONE GRATUITA - Spedizione in abb. post. Art. 2 Comma 20/B L. 662/96 Filiale di Brescia - Registrazione Tribunale di Brescia n. 17/1997 del 9/5/97  
Direttore Responsabile: GIOVANNI RAGNI - Direttore Editoriale: MAURIZIO MILZANI - Stampa: M. Squassina (Bs) - Editrice La Rosa

LUGLIO 2001 ANNO V - N. 3

roncadelle editoriale

## L'integrazione degli alunni stranieri nelle scuole di Roncadelle

di VITALI RICCARDO

L'immigrazione è ormai un fatto strutturale e rappresenta una componente del territorio e della società, che oggi porta una presenza sempre più consistente e significativa non solo di adulti ma anche di piccoli immigrati o comunque di bambini nati qui da famiglie immigrate. Il dibattito sugli alunni stranieri nella scuola è ampio e coinvolge numerose discipline e filoni di pensiero. Si riscontra comunque una convergenza sulla necessità di affrontare questi temi sulla base del *riconoscimento della diversità come valore*. La presenza di alunni stranieri nella scuola richiede e sollecita interventi. Non si tratta infatti soltanto di insegnare la lingua italiana e di favorire l'inserimento dell'alunno straniero, bensì anche di ripercorrere il senso che si attribuisce a termini come «cultura» e «educazione». Di fronte a classi con alunni stranieri occorre guardarsi dalla tentazione di piegare la diversità a ciò che corrisponde nel nostro immaginario, cos come evitare la facile semplificazione di dire «sono tutti uguali».

E' importante allora riuscire a contestualizzare, a individuare identità separate, singole personalità, perché la relazione avviene sempre tra persone, mai tra folle. E proprio la scuola è il luogo che meglio può offrire le occasioni per imparare a costruire insieme le regole del gioco e porre le basi per un futuro di adulti che siano in grado non solo di rispettare, ma di valorizzare le reciproche diversità.

CONTINUA A PAGINA 9

primo piano

### Un po' di relax nel caldo dell'estate



Giochi per bambini al laghetto di pesca "Il Giardinetto".



La nuova piastra per il gioco della pallacanestro ai giardini di via F.lli Cervi.

sommario

|   |              |
|---|--------------|
| <b>G8: globalizzazione e prevaricazione</b>     | <b>3</b>     |
| <b>Cento anni fa</b>                            | <b>4-5</b>   |
| <b>Grest: animare!</b>                          | <b>6</b>     |
| <b>Grest: GiadAdesso</b>                        | <b>7</b>     |
| <b>Raccolta rifiuti: novità per la plastica</b> | <b>8</b>     |
| <b>Circolazione stradale: ecco cosa cambia</b>  | <b>9</b>     |
| <b>L'atletica leggera a Roncadelle</b>          | <b>11</b>    |
| <b>Ecco le nuove agevolazioni tariffarie</b>    | <b>12-13</b> |
| <b>Torna Roncadell'Estate</b>                   | <b>14-15</b> |

## Orari di ricevimento

### RAGNI GIOVANNI - Sindaco

Assessore all'edilizia pubblica e privata e lavori pubblici

Lunedì dalle 17.00 alle 18.00  
Martedì, giovedì e sabato dalle 10.00 alle 12.00

### ORLANDO MICHELE - Vice Sindaco

Assessore alla cultura, sport, ambiente ed ecologia

Lunedì dalle 17.00 alle 18.00  
Giovedì dalle 9.00 alle 11.00  
Sabato solo su appuntamento

### MONTANARO GIOVANNI

Assessore all'urbanistica, viabilità, patrimonio ed arredo urbano, informatizzazione

Lunedì dalle 17.00 alle 18.00  
Giovedì dalle 10.00 alle 12.00

### SPADA DAMIANO

Assessore al bilancio, tributi e commercio

Lunedì dalle 17.00 alle 18.00  
Giovedì dalle 9.00 alle 11.00  
Sabato solo su appuntamento

### MAZZETTI RENZO

Assessore alla pubblica istruzione, servizi sociali e sanità

Lunedì dalle 17.00 alle 18.00  
Giovedì dalle 9.00 alle 12.00  
Sabato solo su appuntamento

### DIFENSORE CIVICO

Primo mercoledì del mese

### INFORMAGIOVANI

Martedì ore 10.00-12.00 / 20.00-22.00  
Giovedì ore 20.00-22.00  
Sabato ore 10.00-12.00

### BIBLIOTECA CIVICA

tel. 0302582507 - fax 0302582999

e-mail: cadelle@libero.it

Martedì ore 14.00-22.00  
Mercoledì ore 14.00-18.00  
Giovedì ore 14.00-22.00  
Venerdì ore 14.00-18.00  
Sabato ore 9.00-12.30 / 15.00-18.00  
Domenica ore 9.00-12.30

### ISOLA ECOLOGICA

Lunedì - Giovedì ore 9.00-12.00  
Martedì - Mercoledì - Venerdì ore 15.00-18.00  
Sabato ore 9.00-12.00 / 15.00-18.00

### PROTEZIONE CIVILE

Telefono 03382002674

## avvenimenti musicali

### Pullman per il concerto degli U2 a Torino

L'Assessorato alla Cultura del Comune di Roncadelle organizza un pullman per assistere al prossimo concerto degli U2 del 21 luglio 2001 allo Stadio delle Alpi di Torino. Ecco i dettagli organizzativi: **Partenza:** ore 7.00 di sabato 21 luglio davanti al Municipio di Roncadelle (Via Roma 72). **Ritorno:** al termine del concerto il ritrovo è fissato al parcheggio dei pullman; l'arrivo davanti al Municipio di Roncadelle è previsto per le prime ore di domenica 22 luglio. **Costo:** L. 30.000 a testa (biglietto del concerto, ovviamente, escluso). **Prenotazioni:** entro martedì 10 luglio presso l'Ufficio Cultura del Comune di Roncadelle (via Roma 72 - tel. 030 2583677) o contattare Federica Lucca (cell. 3285969520). Il pagamento della quota deve avvenire al momento della prenotazione. Chi intende aderire deve essere munito del biglietto per l'ingresso al concerto, che può essere acquistato presso i tradizionali punti vendita o tramite internet. Il viaggio non si effettuerà nel caso in cui non dovesse pervenire un numero sufficiente di prenotazioni; in tal caso le quote di iscrizione già versate verranno rimborsate.

## numeri utili

### Telefoni di pubblica utilità

**Guardia medica:** prefestiva, festiva e notturna 030660112

**Farmacia:** 0302780140 - Orari dal 1.5.2001 al 30.4.2002: dal lunedì al venerdì dalle ore 9.00 alle 12.30 e dalle 15.00 alle 19.30 (chiusa il sabato)

**Carabinieri:** 0302583107 (Caserma) + 112 - **Polizia:** 113

**Vigili:** 03336729127 - 03336729128 (tutti i giorni dalle 7.00 alle 19.00)

**Servizio di vigilanza:** 0303533161

**Vigili del Fuoco:** 115

**Soccorso ACI:** 116

**Emergenza sanitaria:** 118

**Reperibilità Ufficio tecnico comunale:** 03383569704 (a partire dalle ore 17.00 del venerdì fino alle ore 8.00 del lunedì)

**Per guasti della rete metano e acqua:** Erogasmet 03483979008 - 03483979009

**ENEL guasti:** 0302400283 - 800023491

**ASL:** Igiene pubblica 0302789311 - Distretto 0302789350 - Centro Unico di Prenotazione (C.U.P.) 0302789320 (dal lunedì al giovedì dalle ore 14.00 alle ore 16.00)

**A.V.I.S.:** 0302780945

**Centro Operativo Protezione Civile Roncadelle (C.O.P.C.R.):** 03382002674

**Centro Sociale Anziani:** 0302583696

**Centro Sportivo Comunale (C.S.C.R.) - Palazzetto polivalente:** 0302583764

**Laghetto di pesca "Il giardinetto":** 0302584430

**Bocciodromo:** 0302582741

# G8 Globalizzazione e prevaricazione

di MAURIZIO MILZANI

La globalizzazione del mercato della produzione e del mercato finanziario non nasce come una calamità universale, i suoi effetti invece lo possono essere. Caratterizzata dal classico paradigma per cui i ricchi sono sempre più ricchi ed i poveri sempre più poveri, la globalizzazione lancia su popoli e continenti i tentacoli dello sfruttamento capitalistico che un tempo erano limitati all'interno di qualche nazione. Lo stesso pericolo sovrasta le risorse del pianeta e l'ecosistema che ospita l'umanità.

Non sono in molti quelli che manifestano una aperta simpatia per il cosiddetto popolo di Seattle, mentre sono parecchi quelli che, pur tacendo, ne condividono i timori e le preoccupazioni per il futuro prossimo che ci attende. Peccato, la democrazia reale è fatta di gente che si esprime, il silenzio restringe lo spazio della democrazia. E' un po' come traslocare dal primo piano con terrazza ad uno scantinato, magari con l'aria condizionata, ma pur sempre uno scantinato. Il cittadino sa che c'è qualcosa che non funziona quando vede che i politici prendono semplicemente atto di ciò che pretendono i mercanti. Poi magari spiegano che molte delle preoccupazioni del popolo di Seattle sono da loro condivise, ma alle buone intenzioni non seguono decisioni altrettanto positive. Chi sostiene che è la legge del mercato finge di non sapere che il merca-

to è una semplice invenzione dei mercanti i quali affermano in questo modo la loro supremazia. E' un vecchio discorso che ritorna, il politici spesso sono eletti dai popoli mentre i mercanti si sono fatti da se, l'eterno confronto fra le ragioni dei molti e lo strapotere dei pochi. I politici non si azzardano a far la voce grossa con i mercanti perché sanno che oggi in realtà alle spalle hanno spesso una platea di consumatori quasi addomesticati. Ciò li rende inclini a mediazioni che celano grosse concessioni al ricatto dei mercanti, come

se fosse molto intelligente discutere della grandezza degli ombrelli il giorno prima del diluvio universale.

Così chi si sente tradito, derubato del proprio presente e del futuro dei suoi figli, protesta come può e viene subito emarginato. Accade normalmente ai coraggiosi ed ai disperati di essere persino odiati per la loro insistenza nel sostenere le necessità di tutti, specie quando si vedono costretti ad inventare i metodi più diversi e fragorosi per farsi sentire. Capita persino di avercela con loro perché ci ricordano troppo rudemente quello che dovremmo fare anche noi, magari senza portarci appresso i cubetti di porfido.



**Con la seconda parte di “Cento anni fa” continua la panoramica che intende fornire alcuni dati utili e curiosità per poter mettere a confronto la realtà locale di oggi con quella di un secolo fa.**



di GIAN LUIGI VERNIA

**I** mestieri erano abbastanza vari. Molti abitanti lavoravano ancora nei campi, come dipendenti fissi o come avventizi, e il loro tempo rimaneva scandito dalle stagioni, dalle antiche tradizioni e dai rintocchi del vecchio campanile; ma una fetta sempre più consistente della popolazione si mostrava più attenta alle sirene delle fabbriche cittadine e alla campanella del tram a vapore che percorreva più volte al giorno la contrada di Sotto. Andavano infatti aumentando gli operai dell'industria e dell'edilizia. Ed aumentavano anche i negozianti: in paese vi erano ben nove osti; i loro locali fungevano all'occorrenza anche da trattorie, se non da locande; cinque erano i pizzicagnoli; un solo fornaio o prestinaio, anche perché molti facevano il pane in casa; e una sola macelleria (*becheria*). Vi erano inoltre gli artigiani che provvedevano alle necessità della piccola comunità locale: falegnami,

fabbri ferrai, sarti, calzolai e zoccolai. Gli arenaiooli (*sabiuni*) raccoglievano dal greto del fiume la sabbia e la ghiaia necessarie all'edilizia, mentre i carrettieri la trasportavano a destinazione su caratteristici carretti da uno o due metri cubi. Altre figure di riferimento erano il mugnaio (Giovanni Zanotti), il capomastro (Angelo Verga), i “mediatori” (Francesco Bosetti e Antonio Comini), il cursore comunale (Luigi Buratti, che poteva vantarsi di aver combattuto nel 1859 contro gli Austriaci), il portalettere (Giovanni Ratti), il sacrista (Luigi Ratti), l'organista (Luigi Bignotti).

Benestanti erano considerate le famiglie dei possidenti, dei “fittavoli”, dei negozianti e dei pochi che esercitavano libere professioni. I maggiori proprietari terrieri vivevano solo saltuariamente a Roncadelle, ma controllavano i propri interessi locali tramite i loro fattori e gli amministra-

tori del Comune. Tra i maggiori contribuenti del Comune figuravano i possidenti Guaineri (proprietari del castello e di vari terreni), Facchi (Antezzate), Lombardi (Villa Nuova), Franzini (Santa Giulia), Ghio (Fedrisa), Avogadro, Franzoni, Turlini, Tagliaferri, Rota, Dusi.

Molti di questi nomi erano ricorrenti nella composizione dell'**Amministrazione comunale**, insieme a quelli di alcuni negozianti locali (Fantoni, Moreschi, Conti, Marelli, Gallizioli). D'altra parte, il diritto di voto era limitato a poco più di un centinaio di uomini, che sapevano leggere e scrivere e che pagavano tasse consistenti. A loro spettava il compito di far fronte ai problemi della comunità e la possibilità di favorire i propri interessi locali. Sindaco era allora Scipione Guaineri, ormai anziano; assessori erano Giovanni Lombardi, Luigi Fantoni, Giovanni Dusi e Luigi Facchinetti. Gli altri consiglieri comunali erano Giovanni Tagliaferri, Pietro Bignotti, Giuseppe Gallizioli, Francesco Datteri, Faustino Comini, Angelo Verga, Carlo Facchi, Giuseppe Moreschi, Francesco Marelli e Francesco Vecchi. I dipendenti del Comune erano 11, compreso il segretario comunale Pietro Botti. La gestione amministrativa richiedeva pochissime sedute annue e gli interventi straordinari erano rari. Ma nel 1901 si annunciarono grandi novità: si deliberò la costruzione del municipio in grado di accogliere anche le aule scolastiche; si cominciò a parlare di una terza classe elementare e addirittura di un Asilo infantile, grazie al generoso lascito di Lucia Mussetti (vedova del compianto dottor Pietro Cismondi); si istituì un “concerto musicale” per diffondere l'interesse verso la musica e per insegnare ai giovani l'uso di strumenti musicali. Nonostante la scarsità dei mezzi finanziari, si cercava insomma di favorire la crescita civile e



culturale del paese. Un particolare impegno era rivolto infatti da tempo all'**istruzione pubblica**, tramite la quale si intendeva fornire gli strumenti di conoscenza di base ad una popolazione ancora in gran parte analfabeta. Vi erano due classi elementari piuttosto affollate (oltre 70 iscritti ciascuna), di cui le insegnanti Beatrice Bossini e Rosa Galbiati (stipendiate dal Comune) chiedevano insistentemente lo sdoppiamento. L'orario scolastico era di cinque ore giornaliere, suddivise tra mattino e pomeriggio. Durante i grandi lavori agricoli, la frequenza si riduceva notevolmente. Preoccupante era anche l'analfabetismo di ritorno in molti giovani dopo la scuola elementare. Tra i lavoratori cominciarono però a circolare libri di letteratura e libelli politici, grazie all'impegno di alcuni socialisti. Pochi erano i giornali letti in paese: dal più diffuso "La sentinella bresciana", di tendenza liberal moderata, al "Cittadino di Brescia" (cattoli-

co), alla "Provincia di Brescia", di ispirazione zanardelliana e filogovernativa.

Il **servizio sanitario** era garantito da un medico condotto, una levatrice ed un veterinario, stipendiati dal Comune. Nel 1901 la condotta medica fu affidata al chirurgo Vincenzo Treccani Chinelli, che sarà poi definito con riconoscenza "il medico dei poveri"; la levatrice Martina Guatta Belletti svolgeva il suo utile e delicato compito con un compenso di circa 400 lire annue. Il veterinario era assunto in consorzio con altri Comuni e risiedeva a Travagliato. L'**assistenza pubblica** era rivolta a poche famiglie, che vivevano in condizioni particolarmente disagiate, ed era affidata soprattutto alla Congregazione di Carità. L'**ordine pubblico** era fatto rispettare dal nucleo dei Carabinieri di Fiumicello, che dovevano ogni tanto intervenire per sedare una rissa o per arrestare qualcuno. I reati più diffusi erano quelli contro il patrimonio. Tra la popolazione più povera le

forze dell'ordine erano viste come nemiche e non di rado un arresto nella vivace contrada di Sotto si trasformava in una piccola sommossa popolare.

Per quanto riguarda la **parrocchia**, nonostante l'impegno del parroco don G. Battista Moricchia e del curato don Giuseppe Foglia, si registrava un calo nella partecipazione alla vita religiosa: gli "inconfessi", che non si vedevano mai in chiesa (neppure a Pasqua), erano in costante aumento. Le confraternite del SS. Sacramento, del S. Cuore, dei Cinturati, il Terz'Ordine francescano e l'Oratorio femminile sembravano comunque riuscire a tenere legata ai valori cristiani la maggioranza della popolazione locale. Da qualche anno si era inoltre costituita una sezione locale della Società Operaia cattolica; essa intendeva lenire il diffuso disagio economico-sociale, che già preannunciava gli sconvolgimenti socio-politici della prima metà del '900.

## La Banda compie 55 anni

Il 1946 non era un anno che godeva di una buona eredità storica, dopo il secondo conflitto mondiale Roncadelle non era certo un paese florido, molti erano i problemi da risolvere e molte le famiglie e le case da ricostruire. Naturalmente le basi che avrebbero dato al paese l'attuale aspetto paesaggistico e l'attuale profilo comunitario le gettarono le personalità più istruite e con cariche di rilievo. Tra questi, il parroco di allora, il reverendo don Carlo Vezzoli, volle che nella sua comunità si cominciasse anche a respirare aria di festa, di musica fatta dai cittadini, ed allora in collaborazione con Luigi Simoncelli, il M<sup>o</sup> Francesco Montagnini (che dirigerà per quarant'anni), in seguito Francesco Manenti ed altri compaesani appassionati di musica, decise che la sua comunità avrebbe avuto una Banda. L'iniziativa ebbe fortuna... e storia, dopo 55 anni di prove, sfilate, concerti, e servizi resi alla comunità Roncadellese, nei paesi limitrofi e va-

rie regioni italiane, il gruppetto iniziale di elementi che suonava le prime semplici marcette civili ed inni religiosi è ormai diventato un gruppo solido, che vanta un vastissimo repertorio, che collabora attivamente a tutte le manifestazioni promosse dalla Parrocchia, dal Comune e tutte le associazioni e gruppi di volontariato presenti nel territorio di Roncadelle che ne facciano richiesta, e che si prepara a festeggiare degnamente questo importante traguardo.



Trilustre tradizione, nel periodo che ha attraversato i festeggiamenti del patrono, la banda ha offerto puntualmente alla comunità un concerto di ringraziamento, quest'anno con un organico fatto di nuovi ingressi, con un repertorio di pezzi nuovi, altri già eseguiti in passato e riproposti con delle nuove impostazioni, compresi due brani classici di Giuseppe Verdi del quale ricorre il centenario della morte ed al quale la banda ha voluto rendere omaggio.

**Dal 21 al 25 maggio si è tenuto  
il secondo corso per gli animatori del Grest**

# Animare!

## Sogni e bisogni di un animatore quasi perfetto

**Q**uest'anno abbiamo richiesto l'intervento della cooperativa "La nuvola nel sacco" che ci ha messo a disposizione tre educatori professionali per gestire il momento fondamentale della formazione di nuovi e vecchi animatori.

La suddivisione del corso è stata fatta in base all'età e all'esperienza di ogni singolo ragazzo. Per molti dei nostri ragazzi di Roncadelle si è trattato del secondo anno di formazione intensiva ed abbiamo riscontrato dei risultati positivi nel momento della programmazione che è seguita. Inoltre verificando tra i ragazzi abbiamo ricevuto conferme positive circa la validità del corso e anche la capacità di suscitare entusiasmo all'interno del gruppo animatori e maggiore serenità.

L'obiettivo del corso è stato quello di riuscire a far maturare la consapevolezza circa le competenze e le abilità che sono richieste per l'animazione di un gruppo di ragazzi e sviluppare specifiche competenze tecniche nell'uso di strumenti. Condizione necessaria e presupposto fondamentale per una buona animazione (educazione) risultano essere la conoscenza dei ragazzi e il loro mondo e la capacità di mettersi dal loro punto di vista in un'ottica educativa.

La prospettiva di lavoro del corso è stata scandita nello stile dell'Animazione, dalla forma del Laboratorio. Non solo riflessioni teoriche, ma sviluppo di una dimensione operativa che ha coinvolto fin dall'inizio gli animatori interpellandoli direttamente sugli elementi che caratterizzano la loro "professionalità".

All'interno del laboratorio tenendo presente gli educatori e gli operatori si è considerata la dimensione del saper fare individuando nei percorsi della progettazione educativa i binari principali entro i quali mantenere le riflessioni in itinere.

La proposta concretamente così si è articolata in due laboratori, uno per i più giovani (corso base) e uno per i più "anziani" (corso di approfondimento) ed ha seguito i seguenti temi:

- ▶ **A che gioco giochiamo** (il gioco nel Grest)
  - ▶ **Fra CD e MP3** (la musica del Grest)
  - ▶ **Bim Bum Bans** (giochi e canti mimati).
- Ora agli animatori mettere a frutto l'esperienza acquisita in questo interessante percorso formativo!



## La materna statale Sironi si mette in mostra

di GIOVANNI CRISTINI

**S**abato 16 giugno la scuola materna ha allestito una mostra itinerante di tutti i progetti, degli elaborati realizzati durante l'anno scolastico, compresi i laboratori attivati per gruppi della stessa età. Prima di aprire la mostra a tutta la cittadinanza sono stati consegnati i diplomi agli alunni "promossi" alla prima elementare. Alla simpatica cerimonia erano presenti l'assessore alla P.I. sig. Mazzetti e i genitori.

I genitori di tutti gli alunni hanno preso visione tramite disegni, manufatti, fotografie, diapositive, videocassette, di tutto quanto è stato svolto nel percorso scolastico, che ormai volge alla fine.

L'impegno profuso dalle insegnanti e dai bambini è ampiamente documentato attraverso la mostra. Va dunque un grande ringraziamento alle insegnanti, a tutto il personale della scuola materna statale e all'Amministrazione Comunale, che attraverso i finanziamenti del diritto allo studio, ha permesso di attuare parte dei progetti.

Unica nota dolente l'assenza del Sindaco, da tempo assente alle manifestazioni della Scuola materna statale, nonostante sia sempre stato invitato. Un dovere troppo importante per chi opera per far crescere i futuri cittadini. Speriamo per la prossima!

**A**nche quest'anno, Parrocchia e Comune, hanno deciso di collaborare per la realizzazione del Grest. Passiamo la parola a Don Alfredo. **Quali sono i vantaggi per i ragazzi da questa collaborazione Parrocchia/Comune?** Sicuramente la possibilità di avere più ambienti di riferimento in caso di necessità, vedi palestra e mensa, favoriscono più opportunità e facilitano il lavoro di programmazione. Questo tipo di collaborazione è sicuramente positivo in quanto favorisce la funzionalità nei più svariati aspetti, allo stesso tempo è garantita la completa autonomia nell'organizzazione e nella gestione del Grest.

**Qual è il tuo giudizio su questa esperienza giunta al secondo anno? Ci sono stati problemi, punti ancora da migliorare o che sono stati migliorati rispetto allo scorso anno?**

Sicuramente abbiamo fatto un'ottima esperienza lo scorso anno che ha entusiasmato i ragazzi che hanno partecipato, favorendo un aumento nel numero delle iscrizioni di quest'anno. Al secondo anno di esperienza abbiamo fatto in modo di migliorare in quegli aspetti nei quali avevamo riscontrato qualche carenza dal punto di vista della funzionalità o della programmazione. Al mattino nei laboratori di manualità abbiamo inserito un discreto numero di mamme esperte in alcuni lavori manuali e oltre ai ragazzi che ci aiutano nell'animazione abbiamo la garanzia dell'assistenza di alcune di queste anche nelle uscite e in piscina.

**Gli animatori: sia lo scorso anno che questo, hanno fatto un corso, un tuo giudizio sulla loro preparazione e il loro impegno.**

**Alla scoperta della carta dei diritti dei bambini. Intervista al curato don Alfredo.**

## GiadAdesso

### È iniziato il Grest che durerà dal 18 giugno al 20 luglio

Sono ragazzi di Roncadelle che, volontariamente, prestano servizio all'Oratorio per far divertire e animare educando i bambini. Questo loro impegno è assiduo e costante. Seguire per cinque settimane i ragazzi, essendo disposti anche a stare "in servizio" dalle 8 di mattina alle 18 di sera è un bel da farsi e loro, con entusiasmo riescono a farlo al meglio stimolando anche i ragazzi a partecipare. In quanto alla preparazione, il corso loro proposto, in collaborazione con l'associazione "La Nuvola nel Sacco" è stato utile in quanto ha responsabilizzato maggiormente gli animatori, facendoli crescere nell'esperienza con la conoscenza anche di nuovi giochi e con varie spiegazioni riguardo l'approccio degli animatori con i bambini e il loro comportamento.

**Come è strutturato il Grest? Qual è il tema?**

Il Grest, come lo scorso anno, durerà cinque settimane, dal 18 giugno al 20 luglio, e durante questo periodo sono programmate diverse uscite. Oltre che la classica piscina, prevista per ogni venerdì della settimana (tranne l'ultima settimana che sarà di martedì), ci saranno anche delle uscite, con i ragazzi divise in base all'età, in vari

parchi della provincia di Brescia quali Parco Vaghezze, Parco delle Cornelle e Parco Cavour (uscite previste per i martedì delle settimane centrali del Grest). Durante gli altri giorni della settimana, sempre divisi per età (6/8, 9/11, 12/14) ci saranno vari giochi che porteranno alla scoperta dei diritti dei bambini. Infatti, il tema di quest'anno, (**GiadAdesso**) in occasione del decimo anniversario dalla stesura della "**carta dei diritti dei bambini**". Attraverso giochi, scenette e momenti di riflessione cercheremo di fare un viaggio con **Giada** (la protagonista del nostro Grest) attraverso i dieci paesaggi che caratterizzano i dieci diritti dei bambini che sono: Diritto alla vita, Diritto al nome, Uguaglianza nella diversità, Diritto alla famiglia, Diritto alla salute, Protezione da ogni violenza, Diritto al gioco, Diritto ad essere ascoltati, Diritto all'istruzione, Diritto a vivere nella pace.

**Una frase per definire il Grest di quest'anno.**

Cito il messaggio che l'UNICEF ha lanciato all'inizio del millennio; frase che ha dato il via alla preparazione del tema del Grest di quest'anno: "*i diritti dei bambini hanno 10 anni: facciamoli crescere ancora*".

ONORANZE FUNEBRI

**Gabossi**

Servizi completi ovunque

Roncadelle - via Cismondi 66 - tel. 030.2583502

Castelmella - via Roma 17 - tel. 030.2610757

Notturmo e festivo - tel. 030.3730889

Impresa fiduciaria

FE.N.I.O.F. - Federazione Nazionale Imprese Onoranze Funebri

**Lotta alle zanzare nelle proprietà private**

## Zanzare: 10 suggerimenti ai cittadini

**L**e zanzare compiono parte del loro ciclo biologico nell'acqua pertanto, poiché gli adulti delle zanzare più comuni non si allontanano dal focolaio d'origine, nelle abitazioni e nelle aree limitrofe va evitata la formazione di piccole raccolte idriche dove questi insetti possono deporre le uova e sviluppare le larve. In particolare:

- 1) Eliminare ogni contenitore d'acqua (barattoli, bidoni, secchi, pneumatici usati ecc.) dai balconi, terrazze, piccoli giardini ecc.;
- 2) Altri recipienti come, sottovasi, abbeveratoi, innaffiatori ecc., vanno svuotati settimanalmente;
- 3) I piccoli zerbatoi di acqua potabile o per l'irrigazione di giardini ed orti vanno sigillati o accuratamente coperti con teli di plastica o con reti zanzariere; lo stesso vale per i piccoli pozzi di falda;
- 4) Le piccole vasche ornamentali sistemate nei giardini vanno popolate con pesci mangialarve (es.: gambusie);
- 5) L'introduzione di pesciolini mangialarve può essere effettuata anche per le grandi vasche a servizio di comunità sportive, ricreative ecc. o delle attività agricole;
- 6) Le piscine vanno accuratamente svuotate quando non vengono utilizzate;
- 7) I pozzetti fognari e i piccoli depuratori vanno accuratamente sigillati e sistemati al fine di evitare perdite di liquami;
- 8) Le caditoie interne dei tombini per la raccolta delle acque piovane o di scolo presenti nei cortili e nei giardini vanno frequentemente ripulite e manutenzionate al fine di evitare il ristagno d'acqua;
- 9) Gli scarichi interni (locali caldaia, vano ascensore, cantine, autorimesse ecc.) vanno ricoperti con retine zanzariera;
- 10) Da evitarsi accuratamente l'abbandono di rifiuti che possono raccogliere acqua piovana o di irrigazione (lavatrici, pneumatici, sanitari ecc.).

# Raccolta rifiuti: novità per la plastica

**Importanti novità per la raccolta differenziata della plastica: un numero maggiore di rifiuti può essere riciclato ed essere inserito nelle campane gialle. Vediamo quali.**

**D**a oggi tutti gli imballaggi di plastica possono essere riciclati. Nelle campane gialle per la raccolta differenziata della plastica è possibile inserire: Bottiglie di acqua, bibite, latte, olio, ecc.; flaconi di creme, yogurt, salse, ecc.; vaschette rigide o flessibili per alimenti (affettati, formaggi, frutta, verdura, pasta, ecc.); buste e sacchetti di pasta, riso, patatine, salatini, caramelle, surgelati, ecc.); vaschette porta uova, carne, pesce o gelati; reti o cassette per frutta e verdura; pellicole per alimenti; flaconi dei detersivi, saponi liquidi, prodotti per l'igiene della casa, cosmetici; barattoli vari (di rullini, salviette umidificate, articoli da cancelleria, ecc.); scatole e buste per le confezioni dei capi d'abbigliamento; sacchi, sacchetti, borsine; cellophane.

**Attenzione:** i rifiuti in plastica vanno puliti, il più possibile, da residui organici putrescibili.

Non possono essere messi nelle campane della plastica: rifiuti ospedalieri e medicinali; giocattoli, custodie per CD, musicassette, videocassette ed elettrodomestici; piatti, bicchieri e posate di plastica; canne per irrigazione; barattoli di colle, vernici e solventi chimici; zainetti, accessori auto e appendiabiti.

**Più raccolta differenziata, più rispetto per l'ambiente, meno costi per lo smaltimento.**

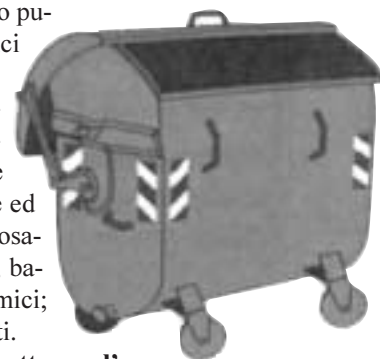

### rompete le scatole!

Quando buttate via scatoloni, scatole o confezioni di cartone (di tutti i tipi) ricordatevi di metterle negli appositi cassonetti della carta (di colore bianco) e non nei normali cassonetti e ricordatevi di romperle e di piegarle su se stesse, così occupano meno spazio!



La circolazione stradale nelle zone centrali del nostro paese sarà sottoposta nelle prossime settimane ad una progressiva revisione generale, con la quale intendiamo raggiungere i seguenti obiettivi:

- ▶ rendere più sicuri i percorsi utili per raggiungere i servizi del nostro paese, soprattutto gli asili, le scuole, l'ASL, la biblioteca e il Municipio, prevedendo specifici percorsi pedonali e ciclabili;
- ▶ proteggere le uscite degli alunni dalle scuole;
- ▶ contrastare il traffico di attraversamento, quello cioè che non proviene da Roncadelle né vi è diretto, e che intasa le nostre strade;
- ▶ regolamentare la sosta dei veicoli, pensando soprattutto alla sicurezza dei residenti.

Per entrare meglio nei dettagli ecco l'elenco delle variazioni, via per via:

- ▶ **via Castello:** senso unico partendo dall'intersezione con Via A. Manzoni con direzione Via Roma, fino all'incrocio con via M. Buonarroti, possibilità di sosta sul lato sinistro (direzione via Roma) e divieto di sosta sul lato destro;
- ▶ **via Rosa Galbiati:** tutta a senso unico (direzione Via Castello) con sosta da un lato, e passaggio per pedoni e biciclette



## Circolazione stradale: ecco cosa cambia

sull'altro, per mettere in comunicazione diretta il parco del Cono ottico con quello delle Montagnette;

- ▶ **via Palmiro Togliatti:** tutta a senso unico da via Roma fino allo Stop nei pressi dell'incrocio tra le vie R. Galbiati e A. Gramsci.
- ▶ **via Dante Alighieri:** senso unico in direzione Via Castello;
- ▶ **via Michelangelo Buonarroti:** senso unico in direzione Via P. Togliatti;

▶ **via Leonardo Da Vinci:** senso unico in direzione Via Castello, con pista ciclabile.

È evidente che ciò costringerà tutti noi a cambiare qualche nostra abitudine e, in certe occasioni, a dover percorrere un tratto di strada più lungo rispetto a quanto abbiamo fatto finora. Questo però consentirà di rendere il flusso del traffico più regolare, e più sicura la circolazione dei pedoni, dei ciclisti e dei residenti.

## L'integrazione degli alunni stranieri...

SEGUE DA PAGINA 1

Nella scuola, di fatto, sono avviate iniziative e sperimentazioni in ambito interculturale cui si deve riconoscere capacità incisive e ricchezza di contenuti.

In questa direzione tuttavia deve essere fatto lo sforzo perché la dimensione interculturale vada assunta come modo globale di vedere e di gestire la scuola.

L'interculturalità va al cuore della «pedagogia che mira all'apertura verso l'altro» e che tiene conto delle differenze tra gli alun-

ni, delle loro condizioni socioeconomiche, dello status del loro gruppo e di altre ancora secondo le varie situazioni.

Un passo importante sarà quello di definire una sorta di decalogo dei criteri per le iniziative interculturali dove si dia spazio a termini come decentrare e decostruire.

Che cosa? punti di vista, categorie mentali, visioni del mondo, contenuti e metodi dell'insegnamento... in modo tale che le specificità culturali cessino di rappresentare degli handicap e divengano, nella misura del possibile, una risorsa.

Favorire l'integrazione comporta quindi la necessità di pensare progetti di educazione interculturale che siano diretti a tutti gli alunni, italiani e stranieri, volti a creare le condizioni per relazioni soddisfacenti, imperniati sulla tolleranza, sul rispetto e sulla disponibilità reciproche.

VITALI RICCARDO

# Roncadelle migliora

## Nuovi tetti per le scuole

Tetti piatti? Senza tegole e senza gronde? Forse saranno anche apprezzabili dal punto di vista estetico (forse!), sicuramente non lo sono dal punto di vista della funzionalità. Tetti piatti significa che la pioggia non scorre via rapidamente lungo il piano inclinato formato dalle tegole, ma resta lì e, goccia dopo goccia, crea delle fastidiose infiltrazioni che a lungo andare provocano seri danni.

Assenza di gronde significa che le gocce di pioggia scorrono lungo le pareti dell'edificio, lasciando segni di sporco e rovinando la vernice.

Come si può ben immaginare, tutto ciò richiede una maggiore, e più costosa, manutenzione. Molti edifici pubblici, per motivi che ancora sfuggono alla logica, sono stati costruiti secondo questi criteri e risentono delle conseguenze appena descritte. Per questo l'Amministrazione Comunale ha deciso, da un po' di tempo, di intervenire gradualmente per recuperare le strutture e renderle più funzionali e sicure.

Dopo il tetto del Bocciodromo, del Palazzetto dello Sport e della Scuola Media,, adesso tocca alle altre scuole: Asilo Nido, Scuola Materna, parte vecchia della Scuola Elementare. Le opere riguardano la realizzazione di tetti a forma di tetto (!), di grondaie per la raccolta della pioggia, di gronde a protezione delle pareti.

Il tutto per un importo che complessivamente è stato preventivato in L. 583.000.000, che non sono pochi, ma servono per risolvere definitivamente molti problemi a vantaggio dei bambini e degli studenti di Roncadelle.

## L'asfalto di via S. Bernardino

Ma perché, alcuni si sono chiesti, finiti i lavori che hanno interessato via San Bernardino nei mesi scorsi, non si è subito provveduto a riasfaltare completamente la strada?

Il motivo è abbastanza semplice. Infatti quando si effettuano dei tagli strada limitati, necessari per la sistemazione di tubazioni di vario genere come è stato fatto in via San Bernardino, i tratti interessati dai lavori si devono prima assestare.

In caso contrario un'asfaltatura affrettata ne imporrebbe entro pochi mesi un'altra, a causa delle naturali depressioni che comunque si formerebbero.

Quindi, per evitare di dover fare due volte la stessa cosa e per non buttare via soldi pubblici, è più opportuno attendere che il terreno smosso dagli scavi si assesti bene.

Solo in tal modo infatti i lavori per la definitiva asfaltatura possono essere realizzati nella maniera migliore e più duratura.

## I lavori in via Marconi

Come tutti hanno notato, in questi mesi via Marconi è interessata da grandi lavori pubblici. Il motivo è dato dal fatto che in contemporanea si stanno realizzando tre progetti differenti: un tratto di piste ciclabili, la posa di tubazioni per fibre ottiche e il potenziamento delle reti dell'acqua e del metano.

Il primo, quello delle piste ciclabili, prevede la realizzazione del tratto compreso tra la Casa degli Alpini e il parco di via Fermi, a fianco del cimitero. Inoltre, sul lato opposto di via Marconi è previsto l'ampliamento del marciapiede, per garantire una maggiore sicurezza ai pedoni che vi transiteranno e soprattutto ai residenti, tenendo presente che ciò comporterà il restringimento della sede stradale.

Il secondo è opera di una società che ha l'incarico di posare una "autostrada" telematica di fibre ottiche da Milano a Padova.

Il terzo infine, vale a dire il potenziamento delle reti distributive dell'acqua e del gas metano, si è reso necessario per assicurare servizi efficienti a tutti gli utenti del nostro paese.

Di fronte a tale situazione ci è parso più opportuno cercare di concentrare gli interventi, così da razionalizzare i lavori, contenere i costi e diminuire i tempi dei cantieri. L'asfaltatura definitiva dovrebbe avvenire – tempo e imprese permettendo – entro la fine dell'estate.



L'impegno  
nella solidarietà  
del Gruppo Alpini  
di Roncadelle

**N**ata come prima delle 13 sezioni sportive a Roncadelle, essa si è sempre distinta per la sua volontà nel promuovere lo sport, tenendo conto soprattutto dei ragazzi più giovani.

L'atletica nasce attorno agli anni '70 per opera dei fratelli Francesco e Olindo Borsetti, che trasmettono ad alcuni ragazzi/e l'amore per la corsa decidono di intraprendere questa esperienza.

Oggi come allora questa associazione cerca di educare i bambini e ragazzi ad amare lo sport.

L'atletica organizza dei corsi di avviamento allo sport per i più piccoli ogni martedì e venerdì dalle 17 alle 19.00 (il primo corso è per i bambini dai 6 agli 8 anni e il secondo dai 9 ai 12 anni) dove si cerca attraverso il gioco di avvicinare i bambini all'attività motoria e insegnare loro la base di ogni sport.

Il gruppo di atletica leggera dei ragazzi più grandi invece, è stato per mancanza di atleti sostituito, dal corso di aerobica (lunedì, mercoledì, venerdì, dalle 19.00 alle 20.00) frequentato da molte ragazze giovani e non che vogliono mantenersi un po' in forma. Infine c'è il corso di ginnastica di mantenimento (lunedì, martedì, venerdì, dalle 20.15 fino alle 21,15) per coloro che vogliono fare un po' di movimento.

Tra le varie attività l'atletica ogni anno organizza manifestazioni, la prima è una gara podistica il Memorial a Renzo Rossetti, in ricordo di un amico scomparso



# L'atletica leggera a Roncadelle

di FEDERICA LUCCA

qualche anno fa. La gara si svolge ogni anno nel mese di febbraio, i percorsi sono 3: uno per gli agonistici (10 km); uno per i ragazzi più grandi (4 km); e uno per i bambini (2 km).

Quest'anno tra le altre cose è la manifestazione è riuscita molto bene, grazie alla partecipazione dei bambini delle elementari che l'hanno resa indimenticabile.

La seconda manifestazione invece si svolge la prima domenica di giugno (la seconda in caso di pioggia) ed è il ciclo raduno che quest'anno festeggia il suo 30° anniversario. In questa giornata vendono lasciate a casa le automobili per fare la passeggiata in bicicletta con la famiglia o con gli altri amici e passare così una domenica in compagnia. Durante la giornata vengono organizzate attività uniche come il tiro alla fune o la corsa dei sacchi e la tombolata, e alla fine viene estratta tra gli iscritti una bicicletta, che quest'anno è stata unita dal nostro Sindaco.

Le attività sportive dell'atletica leggera si concludono a fine maggio e riprendono nel mese di ottobre, se siete interessati quindi a questo tipo di attività sportive potete chiamare il Presidente di questa associazione Micheletti Mosè.

## direttivo

**Presidente** Micheletti Mosè

**Vice presidente** Borzi Silvana

**Consiglieri** Del Barba Adriana - Andreoli Livio - Rezzoli Pierluigi - Andreoli Michele - Della Noce Luigi - Apostoli Giovanni - Luzzardi Alberto

**Segretario** Walter Adriano

**A**ncora una volta gli Alpini ci testimoniano lo spirito di solidarietà autentica che muove le loro iniziative. Di fatti hanno comunicato a noi, come al Comune, dell'utilizzo fatto del contributo comunale di 10.500.000 per la manutenzione del Parco di via Marconi per l'anno 2000. Hanno trattenuto solo quanto basta per coprire le spese vive dei materiali e delle coperture assicurative che ammontano a L. 1.500.000. Il resto l'hanno interamente devoluto per svariate iniziative di solidarietà.

**L. 2.000.000 - Suore Operaie di Botticino pro-missioni**

**L. 2.000.000 - Cooperativa Sociale a.r.l. Onlus Nikolajewka**

**L. 2.000.000 - Gruppo Missionario Roncadelle Onlus**

**L. 1.000.000 - Cooperativa Sociale "Il Vomere" a.r.l.**

**L. 2.000.000 - Pro alluvionati su indicazione dell'Associazione Nazionale Alpini**

Cogliamo l'occasione per ringraziare il Gruppo Alpini di Roncadelle per la testimonianza generosa che continuano a dare nella nostra comunità. Sicuramente sono segno concreto di come i gruppi di volontariato, anche sul nostro territorio, siano di importanza vitale per arrivare anche là dove non si potrebbe, se non con l'impegno gratuito e generoso. Oltre a questo c'è da aggiungere che è veramente positivo vedere che chi si impegna per il prossimo è anche legato da un forte spirito di gruppo testimoniando il significato vero della comunione e della carità.

L'Amministrazione Comunale

**Accordo con le Organizzazioni sindacali  
SPI CGIL - FNP CISL - UILP UIL**

# Ecco le nuove agevolazioni tariffarie

**Ticket sanitari, ICI, imposta rifiuti, elettricità e metano, affitto e soggiorni climatici**

In data 23 aprile 2001 tra l'Amministrazione Comunale rappresentata dal Sindaco Giovanni Ragni e dall'Assessore ai servizi sociali Signor Renzo Mazzetti e le Organizzazioni Sindacali dei Pensionati rappresentate dai Signori Gennari Carlo (CISL Pensionali) e Consoli Giampietro (SPI-CGIL) al fine di intervenire a favore delle aree socialmente più deboli, pensionati e anziani in particolare, si è convenuto quanto segue in merito alle agevolazioni su ticket sanitari, icip, imposta rifiuti, elettricità, metano, affitto e soggiorni climatici.

**Chi ha diritto alle agevolazioni.** *Calcolo del reddito:* il reddito da considerare è quello del nucleo familiare risultante dall'ultima dichiarazione dei redditi, al netto delle ritenute IRPEF, ridotto delle spese di affitto o del 50% del mutuo casa di abitazione, nonché gli oneri documentati sostenuti per l'assistenza a minori portatori di handicap o gli anziani con invalidità superiore al 60%. Il reddito massimo di riferimento è riportato nella tabella seguente (Tab. I) ed è confrontato con il reddito definito «Minimo vitale».

| Componenti nucleo familiare | Minimo vitale | Reddito massimo | Contributo massimo |
|-----------------------------|---------------|-----------------|--------------------|
| Una persona                 | 8.928.407     | 12.852.000      | 1.000.000          |
| Due persone                 | 14.731.868    | 21.364.000      | 1.500.000          |
| Tre persone                 | 18.928.218    | 29.663.640      | 2.000.000          |
| Quattro persone             | 22.558.859    | 32.769.540      | 2.000.000          |
| Cinque persone              | 26.338.791    | 38.124.540      | 2.000.000          |
| Sei persone                 | 29.820.863    | 43.157.220      | 2.000.000          |
| Sette persone e oltre       | 33.302.960    | 49.262.940      | 2.000.000          |

Nella tabella è pure riportato il contributo massimo annuale che potrà essere erogato al singolo nucleo familiare.

*Nel calcolo del reddito non vanno considerati:* gli arretrati di retribuzione (con esclusione del T.F.R.), le pensioni di invalidità civile e l'indennità di accompagnamento.

*Sono esclusi dalle agevolazioni:* i proprietari di altre abitazioni oltre a quella di residenza, i titolari di rendite finanziarie superiori a L. 2.000.000 all'anno, i proprietari di altri beni immobili.

## Documenti richiesti:

- Modulo di richiesta del contributo, compilato in ogni sua parte e debitamente firmato. Tale modulo è valido per l'autocertificazione anagrafica;  
*e da presentare in fotocopia*
- Il libretto della pensione;
- Gli eventuali modelli 730 - 740 - C.U.D. - Unico, relativi all'ultima dichiarazione dei redditi;
- Le ricevute per il canone d'affitto o la documentazione relativa al mutuo della casa (relative al periodo novembre 2000 - ottobre 2001);
- Per i medicinali: fotocopia della ricetta medica timbrata dalla farmacia con relativa fustella e scontrino di cassa originale (relative al periodo novembre 2000 - ottobre 2001);
- Per la diagnostica e le visite specialistiche: ricevuta fiscale comprovante l'avvenuto pagamento per la visita o l'esame (relative al periodo novembre 2000 - ottobre 2001);
- Per spese di riscaldamento: bollette relative al periodo ottobre 2000 - marzo 2001;
- Per spese energia elettrica: bollette relative al periodo novembre 2000 - ottobre 2001;
- Per soggiorni climatici: ricevute pagamento.

L'Amministrazione Comunale si riserva il diritto di condurre ulteriori e più approfonditi accertamenti sulla veridicità delle dichiarazioni rese, e sulla documentazione fornita.

**Scadenza presentazione delle domande.** Le domande di contributo devono essere presentate entro il 30 ottobre 2001 all'Ufficio protocollo del Comune di Roncadelle.

**Ticket sanitari.** I soggetti che presentano un reddito inferiore a quello indicato come reddito massimo nella Tabella 1, indipendentemente dall'età, sono ammessi al rimborso della spesa sanitaria. Tale rimborso è pari al 70% delle spese per i Ticket per i medicinali delle fasce A - B e C. Per i farmaci di classe C è tassativa la prescrizione dello specialista su indicazione del medico di base. I tickets per le visite specialistiche, la diagnostica e la medicina riabilitativa pagati presso strutture del Servizio Sanitario Nazionale o nelle strutture private indicate dal Servizio Pubblico, impossibilitato a soddisfare le richieste, saranno rimborsati a fronte della prescritta documentazione, nella misura del 70%.

**Spese riscaldamento.** I soggetti che presentano un reddito inferiore a quello indicato come reddito massimo nella tabella Tab. 1, e con un'età superiore ai 57anni, sono ammessi al rimborso delle spese di riscaldamento e metano in genere. Tale rimborso



## Il Centro Sociale

L'invecchiamento della popolazione è il fenomeno sociale di rilievo di questi ultimi anni; non solo sotto l'aspetto quantitativo, ma anche e soprattutto qualitativo. Con una struttura demografica che si sta rapidamente modificando nascono inediti bisogni di natura assistenziale e sanitaria. E nuovi problemi sociali in generale, in contrapposizione ad una situazione di grave limitatezza di risorse pubbliche dispendibili. Diventa allora indispensabile

concentrare le attenzioni, selezionare e preferenziare le strategie di intervento, e darsi comuni obiettivi. L'esperienza del Centro Sociale è anch'essa un'esperienza ormai consolidata nel nostro paese, e rappresenta una possibilità di socializzazione di indubbia efficacia per combattere la solitudine.

L'obbiettivo è quello di qualificare le attività che in esso vengono organizzate:

- 1) promuovere, all'interno del Centro, l'organizzazione di attività anche di tipo culturale di impegno sociale;
- 2) favorire l'autogestione complessiva dei

centri, promuovendo e valorizzando i comitati di gestione dei Centri stessi.

La gestione del Centro Sociale si esplica attraverso l'assemblea, il Comitato di Gestione, il Presidente.

La votazione per l'elezione del Comitato si è svolta il 19 maggio 2001 con il seguente esito: **Presidente** Spagnoli Angiolina - **Vice presidente** Bologna Bianco - **Segretario** Bologna Luisa - **Consiglieri** Borsetti Fedora, Consonni Luigi, Ghisi Cesare, Lamberti Luigi, Minini Rolando, Merli Giuseppe, Trizio Elisabetta, Salomoni Narciso.

Il Comitato di Gestione

sarà al massimo il 45% delle spese sostenute e sarà erogato secondo l'età con contributi pari a:

| Fascia di età | Contributo massimo |
|---------------|--------------------|
| 57 - 70       | 35%                |
| 70 - 80       | 40%                |
| oltre 80      | 45%                |

**Energia elettrica.** I soggetti che presentano un reddito inferiore a quello indicato come reddito massimo nella tabella Tab. 1, e con un'età superiore ai 57 anni, sono ammessi al rimborso della spesa di energia elettrica. Tale rimborso sarà al massimo il 20% delle spese sostenute e non superiore a 1.800 Kwh.

**Spese di affitto.** I soggetti che presentano un reddito inferiore a quello indicato come reddito massimo nella tabella Tab. 1 e che non essendo inquilini in appartamenti del Comune, IACP o simili pagano un affitto superiore ai 2.400.900 annui sono ammessi al rimborso delle spese di affitto. Tale rimborso sarà al massimo il 40% delle spese sostenute e sarà erogato secondo la tabella dei redditi del minimo vitale inserita nel piano socio assistenziale, in particolare i contributi saranno pari a:

40% per nuclei familiari con reddito inferiore o pari al minimo vitale (1<sup>a</sup> fascia della Tabella 2 - allegata al presente accordo)

35% per la seconda fascia

30% per la terza

e così via, per ogni fascia successiva.

**Imposta ICI.** Ai proprietari della prima abitazione di categoria A2/A3/A4/A5/A6, con una rendita catastale non superiore a Lire 850.000, aventi i requisiti di cui alla Tabella 1 verrà riconosciuta una ulteriore detrazione di Lire 120.000 oltre a quella prevista per legge.

**Imposta rifiuti.** Dal pagamento della tassa sono esclusi i nuclei familiari con reddito inferiore al minimo vitale. Per coloro che vivono da soli la tassa viene ridotta del 30%.

**Soggiorni climatici.** Per questo servizio si considera il solo reddito del nucleo familiare degli utenti partecipati al soggiorno, commisurando il contributo in modo da garantire il 50% del minimo vitale mensile (età minima 55 anni). Plafond totale a disposizione lire 30.000.000.

### Criteri per l'erogazione dei contributi:

- 1° accoglimento delle richieste di contributo per spese sanitarie - ticket
- 2° erogazione dei contributi alle persone anziane sole rispetto a coloro che, effettivamente vivono con parenti, anche se dal certificato di stato di famiglia risultano sole;
- 3° per i soggiorni climatici il contributo viene erogato solo per i soggiorni organizzati dal Comune o dalle Organizzazioni sindacali dei pensionati;
- 4° il contributo per spese di affitto non viene erogato a chi ha rifiutato un alloggio di proprietà comunale;
- 5° suddivisione delle richieste pervenute in fasce di reddito come da tabella del minimo vitale e riduzione del contributo spettante. Ad esempio:

1° fascia - erogazione del 75% del contributo spettante

2° fascia - erogazione del 70% del contributo spettante

3° fascia - erogazione del 55% del contributo spettante

4° fascia - erogazione del 40% del contributo spettante.

**Le parti si impegnano ad incontrarsi per riesaminare il presente accordo dopo l'approvazione del Regolamento comunale per l'applicazione dell'I.S.E. (Indice Situazione Economica).**

*Per le OO.SS. Pensionati*

**Consoli Giampietro, Gennari Carlo**

*Per l'Amministrazione Comunale*

Il Sindaco **Ragni Giovanni**

L'Assessore ai servizi sociali **Renzo Mazzetti**

# Torna RoncadellEstate

**A**nche quest'anno, con l'avvicinarsi della bella stagione, fervono i preparativi per organizzare RoncadellEstate, l'estate aperta di Roncadelle. Chiediamo all'Assessore alla Cultura Michele Orlando...

## Quando entrerà nel vivo RoncadellEstate?

Il grosso delle iniziative si concentrerà tra la metà di luglio e la metà di settembre, anche se alcuni appuntamenti di rilievo si sono già tenuti nello scorso mese di giugno: il torneo notturno di calcio organizzato dalla sezione CSCR Calcio e il saggio di pattinaggio organizzato dal CSCR Skating Club Roncadelle.

## E poi?

Poi, dopo la Festa de l'Unità, che si svolgerà al Parco delle Montagnette nella prima metà di luglio, si svilupperà il grosso delle iniziative.

Dal programma si vede che ci sono delle novità...

Quest'anno ci saranno 4 categorie di iniziative: film, concerti, attività per bambini e sport. La novità è proprio lo sport. D'accordo con le associazioni del paese e con il CSCR, abbiamo deciso di superare la formula della Festa dello Sport concentrata a settembre, proponendo invece attività sportive lungo tutta l'estate, mescolate a quelle di altro tipo.

## L'obiettivo?

L'obiettivo è proporre appuntamenti di svago e di divertimento per tutto il periodo estivo, offrendo scelte diverse per chi in quel momento non è in vacanza. A proposito vorrei dire un'ultima cosa...

## Mi dica!

Vorrei ringraziare quanti, del tutto volontariamente, hanno collaborato con me per rendere questa seconda edizione di RoncadellEstate più ricca e, speriamo, più divertente: il CSCR, l'Oratorio, le sezioni

sportive che hanno organizzato o organizzeranno le diverse attività e le associazioni di volontariato che anche in questa occasione non hanno mancato di dimostrare la loro disponibilità.

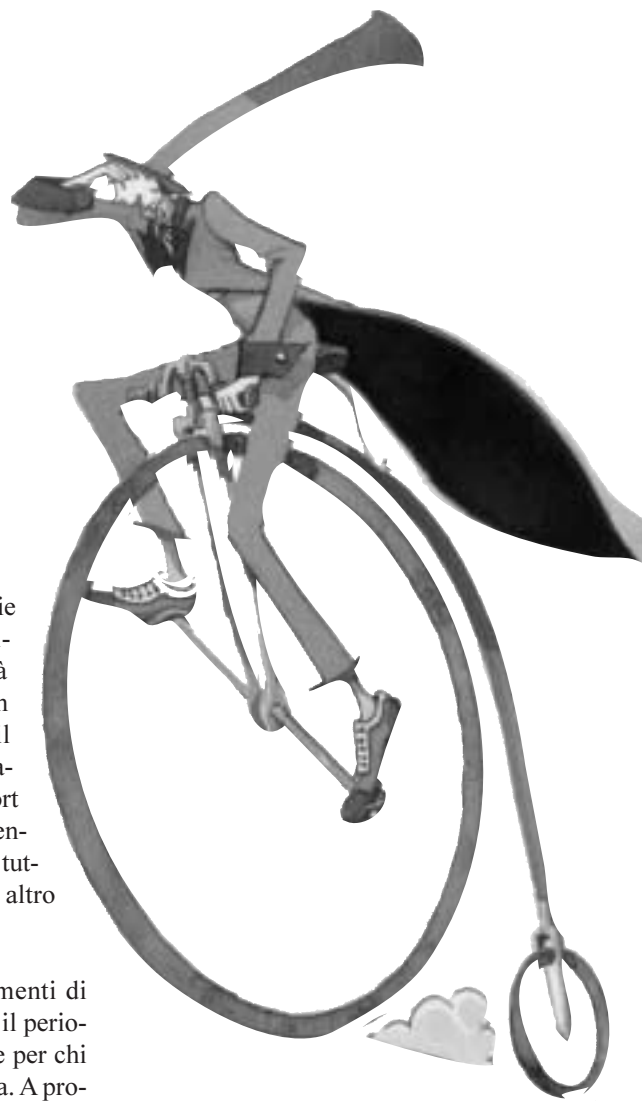

## FILM

### anfiteatro del Parco delle Montagnette

**domenica 22 luglio** - ore 21.15 - L'ultimo bacio  
**domenica 29 luglio** - ore 21.15 - La stanza del figlio  
**sabato 4 agosto** - ore 21.15 - Le fate ignoranti  
**sabato 11 agosto** - ore 21.00 - Concorrenza sleale  
**sabato 18 agosto** - ore 21.00 - Chocolat

Biglietto d'ingresso: £ 5.000

## CONCERTI

### anfiteatro del Parco delle Montagnette

**sabato 21 luglio** - ore 21.00  
**venerdì 27 luglio** - ore 21.00 - Excel (cover nazionale e internazionale)  
**venerdì 3 agosto** - ore 21.00 - Il Complesso di Edipo (cover nazionale e internazionale)

## LABORATORI CREATIVI DELL'ARCIRAGAZZI

### Parco Cono Ottico

**martedì 17 luglio** - ore 20.30 - costruiamo le "Maschere col piatto"  
**martedì 24 luglio** - ore 20.30 - costruiamo le "Maschere animali"

**martedì 31 luglio** - ore 20.30 - "Bottigliette di sale"

**martedì 7 agosto** - ore 20.30 - costruiamo le "Stelle filanti"

**martedì 21 agosto** - ore 20.30 - costruiamo i "Paracadutini"



## **FESTA DI FINE GREY - All'Oratorio**

**venerdì 20 luglio** - ore 20.30

## **GARA DI BRISCOLA**

**Inizio:** da mercoledì 1 agosto

**Iscrizioni e informazioni:** entro domenica 29 luglio presso la sede dell'ARCI, in via Castello 75, o presso il Centro Sociale Anziani, in via Don Vezzoli

## **GARA DI BOCCE - Bocciodromo CSCR**

**Da lunedì 10 a venerdì 14 settembre**

Gara a terne con almeno 1 donna in squadra e al massimo 1 tesserato.

**Iscrizioni e informazioni:** entro venerdì 7 settembre presso il Bocciodromo del CSCR, in via Di Vittorio

## **GARA DI MOUNTAIN BIKE**

### **Parco delle Montagnette**

**sabato 8 settembre** - ore 14.30

Informazioni all'Oratorio presso il Centro Parrocchiale Paolo VI in via Roma

Le iscrizioni si raccolgono presso la casa del Giovane oppure anche al momento della partenza.

## **ESIBIZIONE DI JUDO - Pista di pattinaggio del Parco delle Montagnette**

**venerdì 14 settembre** - ore 20.30

In caso di pioggia la manifestazione si terrà al Palazzetto dello Sport

## **TORNEO DI CALCETTO: "PREMIO SCARPOLINI"**

### **Parco delle Montagnette**

**dal 3 al 6 settembre** - inizio partite ore 20.30

Iscrizioni e informazioni all'Oratorio presso il Centro Parrocchiale Paolo VI in via Roma

La partecipazione è riservata ai rappresentanti delle Associazioni, dei gruppi, delle vie, dei quartieri, ecc., esperti di tutto, tranne che del gioco del calcio...

## **SAGGIO DI PATTINAGGIO - Parco delle Montagnette**

**venerdì 7 settembre** - ore 20.30

Organizzato dalla sezione CSCR Skating Club Roncadelle

## **GRANDE CACCIA AL TESORO - Per tutto il paese**

**mercoledì 25 luglio:** ritrovo presso il Parco Cono Ottico alle ore 20.30

Iscrizioni e informazioni all'Oratorio presso il Centro Parrocchiale Paolo VI in via Roma

Possono partecipare solo i bambini di età compresa tra 0 e 110 anni; le squadre devono essere composte da 10 membri

## **GARA DI PESCA**

### **Laghetto di pesca sportiva "Giardinetto"**

**sabato 28 luglio** - dalle ore 16.00 alle ore 18.00

Iscrizioni e informazioni presso il Bar del laghetto - Via S. Giulia (chiuso il giovedì) tel. 030 / 2584430

## **MOSTRA COLLETTIVA DI ARTISTI VARI**

### **Parco delle Montagnette**

**venerdì 7 settembre** - dalle ore 15.00

La mostra è organizzata dall'Associazione Culturale "Don Chisciotte"

Per informazioni rivolgersi alla Biblioteca

## **SCULTURA IN DIRETTA**

### **Piazzetta del Municipio e Sala Civica**

**sabato 21 e domenica 22 luglio** - dalle ore 9.00

Mostra di stucchi e scagliola marmorizzata di Alfonso Mingoa e di sculture e complementi d'interno di Mauro Zanotti

**domenica 22 luglio** - ore 16.00

Dimostrazione e creazione di sculture dal vivo

A cura dell'Associazione Culturale "Don Chisciotte"

## Una strambata di cultura

In data 7 giugno 2001 alle ore 20.30, un gruppo di cittadini locali si sono riuniti presso la Biblioteca comunale per fondare una associazione culturale (no profit), con lo scopo di stimolare la vita culturale di Roncadelle promuovendo le più varie iniziative culturali. A tarda serata si è giunti al nome e alle relative nomine.

|                 |   |
|-----------------|---|
| Nome            | Don Chisciotte  |
| Presidente      | Gallitto Michele  |
| Vice Presidente | Del Bono Annamaria  |
| Segretaria      | Duina Michela   |
| Consiglieri     | Cristini Giovanni, Messa Mauro, Pilato Riccardo, Mombelli Domenico, Chizzolini Giuseppe, Esposito Silvana |

E' stato inoltre depositato uno statuto a garantire una gestione regolare dell'Associazione stessa. L'iscrizione è aperta a tutti, soprattutto a chi è in possesso di idee. Ci vediamo!

**Cristini Giovanni**

# 1° concorso "Il racconto brevissimo"

### Sezione adulti

Racconto premiato: *Brescia!* di Giori Giordano

Segnalati: *Contatto* di Mara Pace - *Semi* di Anna Maria Giacci - *Addio* di Federico Bezzi

### Sezione adolescenti

Racconto premiato: *Alla finestra* di Mor Chiara

### Sezione studenti delle medie

Racconto premiato: *La missiva* di Giangrossi Enrico

### Sezione alunni della Scuola Elementare

Racconto premiato: *Billi e il peperone magico* di Laura Dottesì (IV B)

Segnalati: *Ma, Ciabatta blu dov'è?* di Giuliana Martinelli (IV A) - *La stella marina e la stella del cielo* di Francesco Perani (IV B) - *L'amico robot* di Alessio Bonardi (III A).

Partecipanti: Sez. A n. 16/13 - sez. B n. 4/3 - sez. C n. 2/2 - sez. D n. 24/24 + 2 coll. II A e II B.

## scuola&ufficio

cartoleria scolastica  
fotocopie anche a colori  
copie grande formato

Via G. di Vittorio, 10  
25030 Roncadelle (Bs)  
Tel. e fax 030.2584051



## LIBRERIA RINASCITA

Cooperativa di cultura

Via Calzavellia, 26  
25122 Brescia  
tel. 030.3755394

Un centro  
di informazione  
di aggiornamento e di  
dibattito culturale



Libreria affiliata  
**MONDADORI**  
FRANCHISING

Centro Commerciale  
**LE RONDINELLE**  
Roncadelle (Bs)  
tel. 030.2780892